



**DESCRIPCION  
DEL  
PLAN DE TRABAJO ANUAL  
2020**

## INDICE

2. Introducción	244
3. Antecedentes	248
4. Organigrama de la entidad	251
5. Objetivos	
a. Objetivo General	252
b. Objetivos Específicos	252
6. Población a cubrir y área geográfica	253
7. Cartera de servicios de salud especializados	254
8. Servicios	262
9. Beneficiarios	263
10. Metas físicas	264
Anexo CTE-4	266
11. Programación anual de metas físicas y servicios CTE-3	267
12. Indicadores	270
13. Recurso humano	271
14. Programación presupuestaria anual CTE-1	274
15. Integración del costo anual CTE-2	277
16. Plan anual de compras y adquisiciones	278
17. Inventario	279
18. Contrapartida	329
19. Metodología de Supervisión, Monitoreo y Evaluación	334

## **2. INTRODUCCIÓN**

**El síndrome de Down** es una condición dada en personas que por un trastorno genético, ocasionado cuando una división celular anormal, produce material genético adicional del cromosoma 21. Las personas con este síndrome tienen problemas físicos, congénitos y discapacidad cognitiva.

Según la Organización Mundial de la Salud (OMS), la salud es un **estado de completo bienestar físico, mental y social, y no sólo la ausencia de enfermedades.**

La declaración de los derechos humanos establece que *"El goce pleno de la salud es uno de los derechos fundamentales de todo ser humano, sin distinción de ninguna clase"*.

La salud se considera el **estado ideal del individuo, en virtud de que al sentir la ausencia de enfermedad o lesión se puede llevar una vida regular y activa.**

A las personas con síndrome de Down desde que nacen, requieren de la intervención temprana y el apoyo adecuado para lograr un desarrollo integral. Proveerles de programas adecuados tanto de salud como formativos, ayudaran para que logren una mejor calidad de vida e independencia. Esto se dará de acuerdo con sus habilidades, destrezas y talentos individuales.

Es necesario que puedan contar con programas multidisciplinarios, con los profesionales especializados y que sean atendidos grupos pequeños, que garanticen el acierto a desarrollarse y mejorar su calidad de vida.

Adicionalmente, fomentar e impulsar la salud en el conjunto de toda la población, es un objetivo fundamental de cualquier sociedad. En nuestro caso, la extensión de este principio fundamental a la población de las personas con síndrome de Down es nuestra tarea, por esto la importancia de sensibilizar y promocionar la salud.

**Fundación Margarita Tejada para niños con Síndrome de Down** se encuentra atendiendo a bebés, niños, jóvenes y adultos con síndrome de Down y niños convencionales de escasos recursos de la edad primaria, así como también a sus familias a través de los programas que se desarrollan en el Proyecto "Rutas de Oportunidad y Progreso", el cual pudo crecer por el aporte económico **recibido del**

**Estado dentro del Presupuesto de Ingresos y egresos de la Nación, a través del Acuerdo Gubernativo correspondiente en partida asignada a través del Ministerio de Salud, y que ha permitido que nuestra labor sea vista como un proyecto de nación.**

Muchas familias han descrito cómo se ignoraron los problemas de salud de las personas con Síndrome de Down (SD), porque se daba por sentado que el problema era simplemente parte del SD y no se intervenía apropiadamente, por lo cual la esperanza de vida era corta o sin un programa adecuado. De hecho, las personas con SD son susceptibles a muchos de los problemas de salud "habituales" que se dan en las personas sin SD. Además, existen enfermedades y afecciones que son más comunes en las personas con SD. Estos problemas pueden alterar la salud y, por consiguiente, producir un cambio en el estado físico de la persona. Con frecuencia estas alteraciones no están directamente vinculadas al síndrome, sino a alguna de estas afecciones.

**Fundación Margarita Tejada para niños con Síndrome de Down**, se ha esforzado en implementar los programas acordes a la MISION de generar oportunidades de desarrollo integral con inclusión a través de mejorar la calidad de vida de las personas con síndrome de Down y de sus familias, promoviendo salud, educación y sensibilización de la sociedad. Asimismo, en concordancia con la VISION, de generar un modelo de desarrollo integral de las personas con Síndrome de Down para que sea replicable en todo el país, trascendiendo como la fundación más visionaria y de mayor impacto en la integración de la población con síndrome de Down en la sociedad, reconocida por su transparencia, cobertura y profesionalismo. Con especial atención a los valores de amor, tolerancia, integridad, respeto y perseverancia.

Este proyecto como su nombre lo indica, proporciona a la persona con Síndrome de Down las rutas por las que puede optar según sus necesidades físicas, individuales, capacidades, situación familiar, que le abren las oportunidades para desarrollarse de manera integral y lograr de esta manera su plena adaptación dentro de la sociedad en la que se desenvuelve, a través de los programas de salud y educación, los cuales se complementan desde el momento de su nacimiento ya que es necesario atender ambos aspectos para lograr el estado de equilibrio entre la persona y su entorno socio-cultural, garantizando de esta manera su participación laboral, intelectual y de relaciones para alcanzar su bienestar y calidad de vida. El proyecto de la Fundación garantiza la intervención, rehabilitación, desarrollo y formación adecuados de las personas con síndrome de Down, a través de un equipo multidisciplinario de profesionales, por lo cual el proyecto requiere asignar la mayor parte del presupuesto al recurso humano.



**Fundación Margarita Tejada para niños con Síndrome de Down** ha desarrollado los programas adecuados siendo asesorados por la Fundación Iberoamericana de España y en el 2017 nos visitó el experto Lic. Emilio Ruiz miembro de esta Fundación evaluó y avaló dichos programas. La Fundación en atención a la LEY DE ATENCION A LAS PERSONAS CON DISCAPACIDAD Decreto No.135-96, la CONVENCION SOBRE LOS DERECHOS DE LAS PERSONAS CON DISCAPACIDAD Y SU PROTOCOLO FACULTATIVO DECRETO 59-2008, a la LEY DE PROTECCION INTEGRAL DE LA NIÑEZ Y LA ADOLESCENCIA decreto 27-2003, al DECRETO DE RATIFICACION POR EL CONGRESO DE LA REPUBLICA DE GUATEMALA NUMERO 27-90 sobre LA CONVENCION SOBRE LOS DERECHOS DEL NIÑO DEL PROCURADOR DE DERECHOS HUMANOS, a la política de acceso a la educación para la población con necesidades educativas especiales y dentro del marco de la Ley de educación especial que impulsa el Congreso de la República la cual promueve la creación de estrategias de atención y formación integral de las personas con discapacidades diferentes, ha logrado hacer una realidad la convención y estas leyes con el apoyo del Ministerio de Salud Pública y Asistencia Social.

Hasta el día de hoy podemos decir que se ha cumplido satisfactoriamente con los acuerdos establecidos desde los inicios de nuestra alianza gobierno – institución, logrando nuevos programas de desarrollo integral y rehabilitación, basados en las competencias generadoras de autonomía, independencia, habilidades sociales, comunicación y resolución de problemas, atendiendo directamente a todos aquellos que requieran de las mismas de manera grupal o individual. Hemos creado un proyecto longitudinal de vida para las personas con Síndrome de Down que abarca desde el nacimiento hasta la vejez, combinando la atención de su salud con la rehabilitación integral de las áreas necesarias, lo cual obligadamente ambas son imprescindibles. Tenemos el modelo de inclusión del Centro Experimental Las Margaritas, iniciada hace once años pudiendo cubrir la inclusión educativa/social nivel primario, y desarrollando las adecuaciones curriculares para las personas con Síndrome de Down. Se llevó a cabo en el 2018 la graduación de la décima promoción del Programa de Inclusión Laboral, insertando a personas adultas con Síndrome de Down en empresas externas que brindan diferentes tipos de servicios como Bancos, Restaurantes, Oficinas y dentro de los talleres protegidos de la Fundación. Dicho programa ha tenido un resultado positivo dentro de la sociedad empresarial que ha logrado incrementar las ofertas de trabajo en empresas de alto nivel.

Adicionalmente la Fundación también se ha convertido en un centro de aplicación para las prácticas de distintas universidades, de las carreras de psicología, fisioterapia, trabajo social y educación especial, de las universidades: Rafael Landívar, Mariano Gálvez, Del Valle de Guatemala, San Carlos de Guatemala, Francisco Marroquín, Del Istmo y Galileo.



La continuidad del apoyo del Ministerio de Salud Pública y Asistencia Social, es clave para poder cubrir la necesidad de ampliación de nuestra capacidad de recurso humano, que son los servicios que se prestan en total gratuidad y con fondos propios cubrir la necesidad de infraestructura y otros gastos necesarios e indispensables para la operación en los que se incurre que no se logra cubrir con los fondos del convenio. Adicionalmente los gastos de transporte para el traslado de las personas que reciben sus terapias, y por lo cual según estudio socio económico los padres de familia aportan una parte a través de una donación.

### 3. ANTECEDENTES

Fundación Margarita Tejada se constituyó bajo el instrumento público número siete de fecha catorce de enero de mil novecientos noventa y ocho, autorizado en esta ciudad por la Notario María de los Ángeles Barillas Buchhalter, siendo aprobado su funcionamiento y reconociendo la personalidad jurídica en base al Acuerdo Ministerial número 080-98 de fecha diecinueve de marzo de mil novecientos noventa y ocho.

La Fundación inició a trabajar en mil novecientos noventa y ocho, orientando a padres de familia respecto al tema de síndrome de Down, la construcción de las instalaciones se realizó en 2001, iniciando a trabajar la atención directa en el año 2002 con el programa de capacitación laboral y de intervención a distancia.

Se inició alianza que actualmente se mantiene con el Ministerio de Salud Pública y Asistencia Social a partir del año 2007, alianza sin la cual la institución no podría estar cubriendo los servicios que actualmente se prestan para ayudar a la población guatemalteca.

Antes de contar con el apoyo del Ministerio de Salud se atendía a 103 personas en atención directa, y para el 2019 se ha beneficiado a 493 personas de manera directa con servicios integrales de salud, y se han prestado alrededor de 16,810 terapias durante el año, se han atendido 2,246 consultas médicas y odontológicas, en la atención psicosocial se ha prestado el servicio a 8,377 personas, y se ha promocionado la salud llegando a 7,154 personas en su mayoría en el interior de la república de Guatemala, el impacto y beneficio que estas personas y sus familias tienen gracias al apoyo del Ministerio, es incalculable. (estas cifras son al 31 de octubre de 2019).

Se detalla a continuación los montos y convenios que se han firmado.



Año	Convenio	Recibido	No Percibido	% Recibido
DA-34-2007	5,500,000.00	5,500,000.00		100%
DA-21-2008	5,500,000.00	5,500,000.00		100%
DA-43-2009	3,500,000.00	2,625,000.00	875,000.00	75%
DA-17-2010	2,000,000.00	1,660,000.00	340,000.00	83%
DA-20-2011	3,500,000.00	3,500,000.00		100%
DA-20-2012	3,500,000.00	3,500,000.00		100%
DA-22-2013	6,000,000.00	6,000,000.00		100%
DA-21-2014	6,000,000.00	6,000,000.00		100%
DA-11-2015	6,000,000.00	5,522,185.95	477,814.05	87%
DA-26-2016	6,000,000.00	6,000,000.00		100%
DA-24-2017	6,000,000.00	6,000,000.00		100%
DA-23-2018	6,000,000.00	6,000,000.00		100%
DA-25-2019	7,000,000.00	7,000,000.00		100%





## 4. ORGANIGRAMA

# ORGANIGRAMA

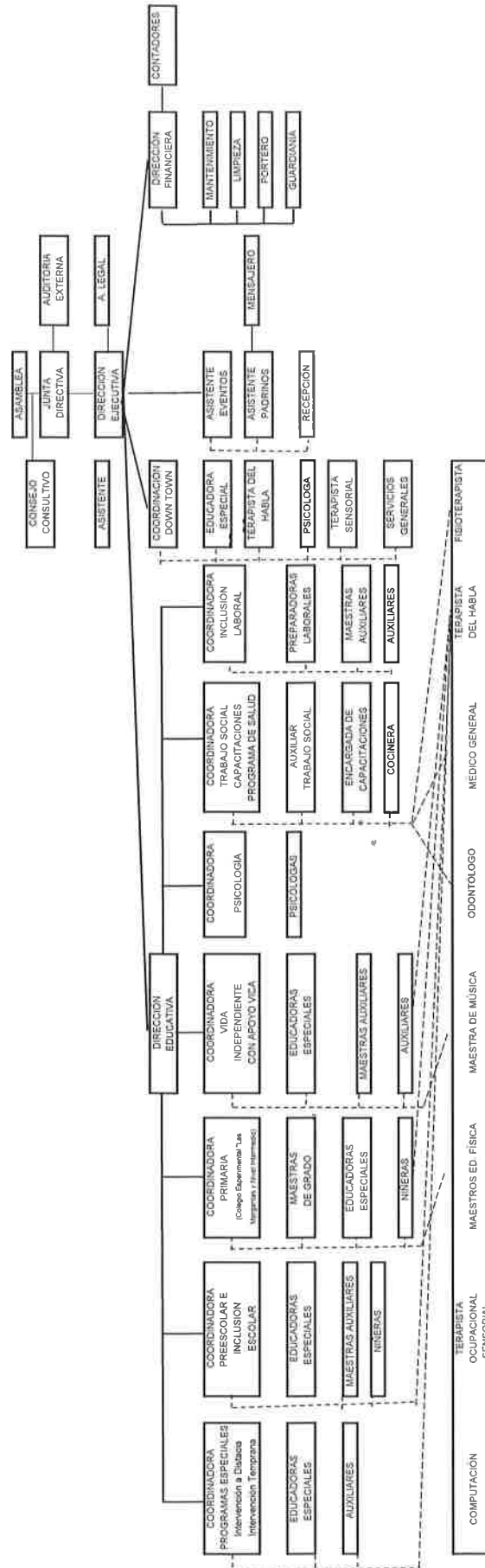

## 5. OBJETIVOS

### a. OBJETIVO GENERAL:

Brindar atención integral a las personas con Síndrome de Down atendiendo su salud, nutrición, rehabilitación y formación.

### b. OBJETIVOS ESPECIFICOS

1. Brindar terapias grupales a los niños, jóvenes y adultos con Síndrome de Down dentro de los distintos programas que la Fundación ofrece, proveyendo terapias individuales de Lenguaje, Integración Sensorial, fisioterapia y psicológica a personas con Síndrome de Down, así como la atención médica y odontológica a las personas que asisten a recibir los programas en la Fundación.
2. Proporcionar alimentación diaria a las personas seleccionadas dentro los programas en la Fundación, que son de escasos recursos.
3. Lograr el desarrollo psicosocial de las personas con Síndrome de Down, promocionando la salud en el ámbito nacional sobre aspectos que se relacionan con el Síndrome de Down y la discapacidad intelectual, para que puedan atender a la población tanto de la capital como del interior de la república y mejoren la calidad de vida de estas personas.

## 6. POBLACION A CUBRIR Y AREA GEOGRÁFICA

No.	Etapa del ciclo de vida	Programado
1	Neonato – Nacimiento a menores de 28 días	0
2	Lactante – de 28 días a 1 año	25
3	Niñez – de 1 a 9 años	180
4	Adolescencia	
	• Adolescencia Temprana – 10 a 13 años	70
	• Adolescencia media – 14 a 16 años	35
	• Adolescencia tardía – 17 a 19 años	30
5	Adulto – 20 a 59 años	90
6	Adulto Mayor – 60 años y más	0

La Fundación atiende a personas con Síndrome de Down a nivel nacional, sin embargo, en su mayoría de provienen de la ciudad capital.

Son atendidos también de los departamentos de:

- Sacatepéquez
- Chimaltenango
- El progreso
- Zacapa
- Alta Verapaz
- Quiché
- Quetzaltenango
- Retalhuleu
- Sololá
- Santa Rosa
- Totonicapán
- Jutiapa
- Jalapa
- Puerto Barrios



## 7. CARTERA DE SERVICIOS DE SALUD ESPECIALIZADOS

A continuación, la descripción de los servicios a proporcionar a la población:

- 1. Atención grupal Primera Infancia 0 a 7** – Consiste en desarrollar las habilidades adaptativas funcionales, sociales y de autonomía e independencia de los infantes con Síndrome de Down comprendidos desde los 15 días de nacidos hasta los 7 años de la ciudad capital, así como del interior de la república a través del programa de Intervención a distancia que les permitan incluirse exitosamente en diversos ambientes.

Los niños de 0 a 3 años aproximadamente (Intervención Temprana) son atendidos 1 vez por semana en grupo. Cada grupo está conformado por 16 bebés que son atendidos por 4 profesionales.

- Los padres o encargados acompañan a los niños durante el tiempo de terapia, ya que la idea principal es que ellos aprendan cómo realizar los ejercicios y poder brindar la intervención en casa los días que no asisten a la Fundación, también se les brinda un plan de intervención de forma escrita con los ejercicios a trabajar.
- Todos los bebés menores de un año de nuevo ingreso reciben sesiones de Masaje Infantil por Instructoras Certificadas, esto para contribuir en el proceso de vinculación y apego de los padres con él bebe, al concluir son integrados en un grupo de atención para recibir la Estimulación Temprana necesaria.

Para los niños de 3 a 7 años el programa funciona de lunes a viernes en horario de 8:00 a 2:00 p.m. La mayoría de los niños asisten al mismo utilizando el bus proporcionado por la Fundación.

- Cada grupo está conformado por 15 niños según su edad cronológica para apoyar los intereses de la edad.

En ambos programas se desarrollan en terapia grupal las áreas de:

1. Habilidades adaptativas
2. Motricidad Fina
3. Motricidad Gruesa
4. Neurodesarrollo / Cognición
5. Autonomía e independencia
6. Comunicación Verbal y no verbal
7. Discriminación auditiva, visual y háptica

- 2. Atención grupal niñez 8 a 14 años** - Consiste en desarrollar las habilidades adaptativas funcionales, sociales y de autonomía e independencia de los niños con Síndrome de Down comprendidos desde los 8 hasta los 14 años de la ciudad capital, así como del interior de la república a través del programa de Intervención a distancia que les permitan incluirse exitosamente en diversos ambientes.

Los programas dentro de este servicio funcionan de lunes a viernes en horario de 8:00 a 2:00 p.m. El 98% de los niños asisten al mismo utilizando el bus proporcionado por la Fundación, el resto son llevados por sus padres.

Los niños con Síndrome de Down que por diversas razones no pueden estar dentro de una inclusión están divididos en 3 grupos. Cada grupo está conformado por 15 niños según su edad cronológica para apoyar los intereses de la edad, teniendo el programa una capacidad máxima de 45 niños a los que se puede atender entre las edades de 8 a 14 años, y un máximo adicional de 5 niños del interior de la República que únicamente asiste una vez a la semana o una vez al mes. Adicionalmente 6 jóvenes con doble diagnóstico: Síndrome de Down y Autismo son atendidos de lunes a jueves.

Dentro de este servicio se encuentra también el Centro Experimental Las Margaritas, el cual atiende a niños y niñas convencionales y con Síndrome de Down en un ambiente inclusivo. Así como también todos aquellos niños con Síndrome de Down que asisten 4 días a la semana a un colegio regular y 1 día a la Fundación. Este día reciben sus terapias individuales, así como fomentan la identidad y sentimiento de pertenencia de las personas con SD a través de la convivencia con sus iguales.

En los programas se desarrollan en terapia grupal las áreas de:

1. Habilidades adaptativas
2. Motricidad Fina
3. Motricidad Gruesa
4. Neurodesarrollo / Cognición
5. Autonomía
6. Independencia
7. Comunicación Verbal y no verbal
8. Discriminación auditiva, visual y háptica
9. Afectividad / Sexualidad

- 3. Atención grupal jóvenes y adultos de 15 a 60 años** - Consiste en desarrollar las habilidades adaptativas funcionales, sociales y de autonomía e independencia de los jóvenes y adultos con Síndrome de Down comprendidos desde los 15 hasta los 60 años de la ciudad capital así como del interior de la república a través del programa de Intervención a distancia que les permitan incluirse exitosamente en diversos ambientes, así como también brindando las terapias ocupacionales necesarias para

lograr las competencias laborales y de esta manera sean personas útiles y estables dentro de su sociedad.

Los programas dentro de este servicio funcionan de lunes a viernes en horario de 8:00 a 2:00 p.m. El 93% de los jóvenes/adultos asisten al mismo utilizando el bus proporcionado por la Fundación, el resto son llevados por sus padres.

En el programa de VICA, los jóvenes/adultos están divididos en 9 grupos. Cada grupo está conformado por 15 personas según su edad cronológica para apoyar los intereses de la edad.

Las actividades generales de la semana están divididas en días de terapias grupales en donde se continúa el fortalecimiento y la rehabilitación de las áreas de Habilidades adaptativas, psicomotricidad, neurodesarrollo cognitivo, independencia, comunicación verbal y no verbal, afectividad / sexualidad y días de terapia ocupacional grupal dentro de talleres ocupacionales tales como:

- |                   |               |
|-------------------|---------------|
| 1. Horticultura   | 7. Candelas   |
| 2. Artesanal      | 8. Oficina    |
| 3. Cocina         | 9. Costura    |
| 4. Panadería      | 10. Multiarte |
| 5. Multiservicios |               |
| 6. Bisutería      |               |

El programa de desarrollo inclusivo en edad laboral funciona de lunes a viernes en horario de 8:00 a 2:00 p.m. El 95% de los jóvenes/adultos asisten al mismo utilizando el bus proporcionado por la Fundación, el resto son llevados por sus padres.

Los trabajadores de inclusión externa trabajan 4 ó 5 días a la semana y asisten el día lunes a la Fundación a trabajar en su programa de formación permanente. Este programa está dirigido a personas con Síndrome de Down mayores de 18 años, que tengan las destrezas y habilidades sociales, emocionales y de comunicación necesario que les permitan desenvolverse con autonomía e independencia.

El programa de Talleres Protegidos ha sido creado para poder dar oportunidad a adultos con Síndrome de Down de tener un trabajo dentro de un ambiente controlado. Está dirigido para los adultos que, por alguna situación familiar, su baja habilidad, su situación económica, poca independencia o el impedimento para poder transportarse de un lugar a otro, se ven imposibilitados para poder trabajar en una empresa ordinaria.

- 4. Terapia del habla** - Debido a las características de la persona con síndrome de Down (hipotonía muscular y discapacidad intelectual, entre otros) hay dificultad evidente en la comunicación oral y la comprensión del lenguaje por lo que es necesario abordar esta área desde temprana edad y a lo largo de la vida para favorecer su desarrollo integral, con miras a una inclusión dentro de la sociedad y a mejorar su calidad de vida en la etapa adulta.

Los pacientes son evaluados y reciben 2 veces a la semana esta terapia de forma individual o en parejas.

Todos los niños de 3 a 14 años inscritos en la Fundación gozan de este servicio, sin embargo, los jóvenes y adultos con Síndrome de Down, únicamente lo reciben un 40% de los inscritos.

- 5. Terapia sensorial** - Los aprendizajes se consiguen mediante la capacidad de procesar y organizar simultáneamente los estímulos que entran por más de un sentido. Esta capacidad para organizar los estímulos a partir de diversos sentidos y aplicarlos a la vida diaria se denomina procesamiento o integración sensorial. El proceso de desarrollo neurológico en los niños con síndrome de Down se da de manera más lenta en relación con el niño típico, por lo que la repetición y el abordaje hacia la integración de los sistemas sensoriales apoyan a lograr esta madurez neurológica para que se dé el aprendizaje.

Los pacientes son evaluados y reciben 1 ó 2 veces a la semana esta terapia de forma individual. Las profesionales describen programas a los padres de familia para que continúen el trabajo en casa.

- 6. Terapia de psicología** - consiste en brindarle al paciente técnicas y procesos emocionales adecuados para mejorar su calidad de vida, mediante una modificación de su conducta ante pensamientos o situaciones personales que pueden causarle inestabilidad emocional.

En la Fundación Margarita Tejada se trabaja con los pacientes con Síndrome de Down y sus familias, procesos de duelos, depresiones, autoestima, empoderamiento y todas aquellas emociones que no lo dejan desarrollarse de forma plena en la vida

- 7. Fisioterapia** - los enfoques terapéuticos tienen la finalidad de prevenir y/o disminuir los efectos que aparecen como consecuencia de la discapacidad, el movimiento, entrenamiento y reeducación del uso del cuerpo es la base en estas actividades, ellas se aplican por medio de diferentes técnicas y métodos que buscan llevar al paciente a su nivel óptimo de desarrollo.



Al ser aplicada desde edades tempranas se pueden observar avances terapéuticos a un corto plazo, evidenciando una mejoría en tono muscular, identificación de esquema corporal, equilibrio, postura, coordinación óculo-manual, coordinación de miembros superiores e inferiores así como un alto grado de autonomía e independencia en actividades de la vida diaria, sin embargo aún en edades más avanzadas se pueden verificar avances en aspectos físicos y sociales, lo que ayuda en la reinserción en diferentes ámbitos de la vida de los pacientes mejorando así la salud general y su grado de funcionalidad.

La terapia Física al ser aplicada por un profesional de la Salud, Terapeuta Ocupacional, Fisioterapeuta o Educador Especial valora las capacidades y limitaciones del paciente desde una evaluación pertinente, para luego diseñar y aplicar un plan remedial con un abordaje multidisciplinario que puede ser aplicado en los diversos espacios donde los pacientes se desenvuelven, brindando herramientas útiles al profesional o familia para realizar adecuaciones en el ambiente, que posibiliten el desarrollo de habilidades motoras y cognitivas.

Las personas con Síndrome de Down que requieran de esta terapia serán referidas al departamento y posteriormente a su evaluación podrán recibir su programa de rehabilitación física el tiempo que el profesional lo considere. La Fisioterapeuta presta sus servicios los 5 días de la semana en un horario de 8:00 a 1:00 p.m.

- 8. Atención médica** - La atención médica es una atención primaria en Salud, donde se evalúa enfermedad común, se diagnostica y se brinda el tratamiento farmacológico necesario. La clínica médica es parte del Programa de Salud de la Fundación Margarita Tejada tiene como objetivo brindar apoyo y orientación a la familia del paciente con síndrome de Down, sobre los aspectos médicos específicos inherentes al síndrome, así como brindar atención médica a través de la evaluación, diagnóstico y tratamiento de las patologías que se presenten en los pacientes durante el ciclo de atención.

Cuando la enfermedad lo amerite, se refiere al paciente a un médico especialista que forma parte de la Red Externa de apoyo a la Fundación.

Se trabaja en conjunto con Trabajo Social para realizar jornadas sobre aspectos específicos como peso y talla, vacunación para prevenir Influenza, jornada de desparasitación, solicitud y compra de medicamentos como Eutirox, entre otras.

Se cuenta con la atención de la doctora los 5 días de la semana en un horario de 8:00 a 2:00 p.m.

- 9. Atención odontológica** - se maneja prevención primaria, orientando e instruyendo a los pacientes como a los padres de familia, sobre la importancia del cuidado e higiene de la salud bucodental, resaltando los beneficios de mantener la misma. En la

consulta diaria se realizan tratamientos como; evaluaciones y diagnósticos bucodentales, limpiezas, extracciones, obturaciones dentales (rellenos) y referencias externas con médicos especialistas cuando el cuadro clínico lo amerite.

Todos los niños, jóvenes y adultos inscritos en la Fundación son atendidos por lo menos 2 veces en el año por la doctora.

Se cuenta con la atención de la doctora 3 días de la semana en un horario de 8:00 a 2:00 p.m.

- 10. Alimentación** - se brinda el servicio de alimentación, proporcionando desayuno y almuerzo a los pacientes que requieran este tipo de ayuda. Se evalúa a través de trabajo social, quien realiza estudio socioeconómico, para determinar si recomienda o no apoyarlos con el proyecto de alimentación.

Los menús son realizados de tal manera que cubran una dieta balanceada y adecuada a las personas con Síndrome de Down.

- 11. Talleres para padres** - Son reuniones diseñadas para darles un espacio a los padres de familia para que puedan intercambiar experiencias personales y familiares creando un ambiente de apoyo y orientación en la solución de problemas que puedan presentar. También es un espacio de formación en todos los temas relacionados con el desarrollo integral de sus hijos.

- 12. Terapia Emocional a personas con SD** - Es brindada a los pacientes con Síndrome de Down que tienen trastornos del estado de ánimo, generando problemas de depresión o bien de ansiedad, por lo que es necesario trabajar con el paciente con Síndrome de Down y su entorno ya que sus relaciones sociales se ven afectadas. En este tipo de terapias se ven involucrados desde los profesionales hasta los hermanos que conviven con él, y en muchas ocasiones con medicamentos que regulen su estado de ánimo.

Cada grupo trabaja situaciones o temas relacionados con su problemática actual, así como la prevención del manejo de emociones. Los grupos son atendidos una vez por semana dentro del horario que permanece en la Fundación.

- 13. Escuela para familiares** - Son espacios en donde se involucra a todo el núcleo familiar para orientar, formar y compartir, experiencias positivas y negativas que han tenido al convivir con una persona con síndrome de Down. Siendo el objetivo principal que todas las personas involucradas puedan mejorar sus relaciones

familiares y así obtener mejores resultados en el desarrollo integral de las personas con Síndrome de Down.

Se trabajan temáticas en grupos homogéneos según la edad de sus hijos y habilidades individuales o procesos que están atravesando.

- 14. Convivencias Habilidades Sociales** - Se puede decir que Habilidades Sociales es el conjunto de conductas aprendidas de forma natural (que también pueden ser enseñadas), que se manifiestan en situaciones interpersonales, socialmente aceptadas (ello implica tener en cuenta normas sociales y normas legales del contexto sociocultural en el que se actúa, así como criterios morales), y orientadas a la obtención de reforzamientos ambientales (refuerzos sociales) o auto-refuerzos (Rodríguez, 2016)

Caballo (2005) afirma que las Habilidades Sociales son un conjunto de conductas emitidas por un individuo en un contexto interpersonal que expresa los sentimientos, actitudes, deseos, opiniones o derechos de ese individuo de un modo adecuado a la situación inmediata, respetando esas conductas en los demás. Las destrezas sociales son una parte esencial de la actividad humana. Los comportamientos sociales se aprenden a lo largo del ciclo vital, por lo que ciertas conductas de los niños para relacionarse con sus pares, ser amable con los adultos o reaccionar agresivamente, entre otras, depende del proceso de socialización.

Con respecto a las Habilidades Sociales, Lacasella (2001) afirma que toda conducta social implica la interacción de dos o más individuos, así como también la conjugación de sus acciones frente a un ambiente común. Esta interacción se puede observar en una gran cantidad de conductas como repertorios básicos: cuidado personal, desempeño verbal, entre otros.

Las habilidades sociales forman parte de las habilidades adaptativas, que son importantes a tomar en cuenta en el desarrollo de personas con retraso mental. García y Wantland (1996) definen como conducta adaptativa, aquella que se centra en la madurez. Por lo tanto, es necesario practicar a través de convivencias dichas habilidades, para el desarrollo máximo de las mismas.

- 15. Promoción de la salud** - va dirigido a las familias de las personas con discapacidad, así como a estudiantes y profesionales en formación sobre diversidad cognitiva y funcional y las personas relacionadas de las comunidades con la atención e intervención de las personas con Síndrome de Down o discapacidad intelectual, impartándose en la ciudad capital e interior de la República. Se proporciona información técnica acorde a la población que recibe la misma.



A los padres de familia se les guía en atención al paciente brindando información adecuada sobre el síndrome y sus características generales sobre salud, conducta y desarrollo de autonomía e independencia del paciente.

Se guía sobre los exámenes necesarios para mantener una buena salud ya que esto apoya a un desarrollo integral.

También se forma en técnicas que apoyen en la rehabilitación de conducta y procesos cognitivos para adquirir habilidades sociales que los llevarán a formar una persona autónoma e independiente, aumentando así la posibilidad de una inserción a nivel social y laboral del paciente.

A las personas relacionadas con la atención e intervención de las personas con Síndrome de Down se les brinda capacitación sobre características generales del Síndrome de Down así como herramientas para comprender y atender al paciente en diferentes ámbitos como el sector familia, salud y social, promocionando así la salud.





## 8 – SERVICIOS

METAS	SERVICIOS
1. Atención Integral a personas con Síndrome de Down	a. Atención grupal Primera Infancia
	b. Atención grupal niñez
	c. Atención grupal jóvenes y adultos
2. Atención Individual	a. Terapia del Habla
	b. Terapia Sensorial
	c. Terapia Psicológica
	d. Fisioterapia
	e. Atención Médica
	f. Atención Odontológica
3. Alimentación	
4. Atención Psicosocial grupal	a. Talleres para padres
	b. Terapia Emocional a personas con SD
	c. Escuela para familiares
	d. Convivencias de Habilidades Sociales
5. Promoción de la salud	

## 9. BENEFICIARIOS

META	SERVICIOS	Número de Servicios Programados durante el año Fiscal	Número de Personas Beneficiadas durante el año Fiscal
1. Atención Integral a personas con Síndrome de Down	a. Atención grupal Primera Infancia	26,180	140
	b. Atención grupal niñez	24,310	130
	c. Atención grupal jóvenes y adultos	29,920	160
2. Atención Individual	a. Terapia del Habla	14,520	300
	b. Terapia Sensorial	2,090	50
	c. Terapia Psicológica	990	45
	d. Fisioterapia	1,430	550
	e. Atención Médica	1,320	451
	f. Atención Odontológica	660	451
3. Alimentación	a. Alimentación dieta normal	31,042	83
	b. Alimentación dieta especial	2,618	7
4. Atención Psicosocial grupal	a. Talleres para padres	1,100	100
	b. Terapia Emocional a personas con SD	440	40
	c. Escuela para familiares	660	660
	d. Convivencias de Habilidades Sociales	6,600	6,600
5. Promoción de la salud		7,700	7,700

## 10. METAS FISICAS

1. **Atención Integral a personas con Síndrome de Down** - Desarrollar las habilidades adaptativas funcionales, sociales y de autonomía e independencia en las personas con Síndrome de Down desde la primera infancia hasta la adultez, en terapias grupales, de la ciudad capital así como del interior de la república a través del programa de Intervención a distancia que le permitan incluirse exitosamente en diversos ambientes brindando también a los padres de familia las herramientas para potenciar el desarrollo integral, orientándolos sobre los aspectos médicos específicos y bienestar de sus hijos con Síndrome de Down.
2. **Atención Individual** - Dar terapias individuales a las personas con Síndrome de Down con necesidades más específicas para lograr su desarrollo integral según sus características individuales, especialmente rehabilitando el área de lenguaje, integración sensorial y psicológica afectada por el Síndrome.

Se brinda atención médica, odontológica y fisioterapia a todos los pacientes inscritos en la Fundación.

3. **Alimentación** - Brindar dos tiempos de comida (Desayuno y Almuerzo) a los niños, jóvenes y adultos que asisten a la Fundación de más escasos recursos para lograr una nutrición adecuada que los ayude en su desarrollo integral.

La alimentación juega un papel primordial para tener una salud óptima el cual beneficia el desarrollo de las personas en general. Conociendo la realidad socio económica de los pacientes de la Fundación y con el objetivo de lograr un desarrollo integral en los mismos, el proyecto de alimentación tiene como fin brindar una alimentación variada y completa que contenga los nutrientes para el funcionamiento del organismo. Esto también contribuye al bienestar socio económico de la familia.

4. **Atención psicosocial grupal** - Fortalecer la salud emocional apoyando a los pacientes y sus familias, así como orientando a los profesionales. Sensibilizar, Informar y dar a conocer sobre los diversos aspectos relacionados con el Síndrome de Down a la comunidad, practicando las habilidades sociales a través de convivencias.

Se trabajan terapias de grupos con los pacientes y terapias grupales con papas, siendo el objetivo principal lograr que el paciente y padre de familia exteriorice aquellos sentimientos que no lo dejan desarrollarse emocionalmente. También se

trabaja con los padres de familia que aún están en proceso de duelo y les cuesta aceptar la condición de su hijo o hija.

Se realizan convivencias con grupos de colegios, empresas para practicar las habilidades sociales que se deben desarrollar en los pacientes con Síndrome de Down.

- 5. Promoción de la salud** – brindar espacios de formación en los diversos aspectos relacionados con el Síndrome de Down a la comunidad, para contribuir al proceso de cambio en la conceptualización y de actitudes hacia la población con discapacidad y dar las herramientas de atención hacia las personas con este síndrome.

El programa cubre temas como:

- ✓ Síndrome de Down
- ✓ Características congénitas en el SD y su atención
- ✓ Guía de salud para las personas con SD
- ✓ Neurodesarrollo
- ✓ Discriminación auditiva y visual en personas con SD.
- ✓ Modificadores de Conducta.
- ✓ Discapacidad intelectual.
- ✓ Afectividad y Sexualidad.
- ✓ Inclusión Laboral.
- ✓ Autoestima
- ✓ Función del profesional con las Personas con Síndrome de Down,
- ✓ Hiperactividad
- ✓ Familia y desarrollo integral.





Fundación Margarita Tejeda para niños con Síndrome de Down  
4ta. Avenida 12-20 zona 16, Acatán Santa Rosita

CTE-4



**CARTERA DE SERVICIOS DE SALUD ESPECIALIZADOS A OTORGAR AL MSPAS 2020**

No.	META	SERVICIO	Número de Servicios programados al año	Pacientes programados en el año	Número de Servicios por paciente	Costo unitario por beneficiario	Costo Total Anual
1	Atención Integral a personas con Síndrome de Down	a) Atención Grupal Primera Infancia	26180	140	187	8,118.36	1,136,570.40
		b) Atención Grupal niñez	24310	130	187	15,459.90	2,009,787.00
		c) Atención Grupal Jóvenes y adultos	29,920	160	187	13,894.01	2,223,041.60
2	Atención Individual	a) Terapia del Habla	14,520	300	48	1,405.84	421,752.00
		b) Terapia Sensorial	2,090	50	42	3,120.42	156,021.00
		c) Terapia Psicológica	990	45	22	3,190.64	143,578.80
		d) Fisioterapia	1430	550	3	116.85	64,267.50
		e) Atención Médica	1320	451	3	309.91	139,769.41
		f) Atención Odontológica	660	451	1	175.66	79,222.66
3	Alimentación	a) Alimentación con dieta normal	31042	83	374	2,172.14	180,287.62
		b) Alimentación con dieta especial	2618	7	374	2,172.23	15,205.61
4	Atención Psicosocial	a) Talleres para Padres	1100	100	11	878.06	87,806.00
		b) Terapia Emocional a personas con Síndrome de Down	440	40	11	914.34	36,573.60
		c) Escuela para familiares	660	660	1	41.38	27,310.80
		d) Convivencias de Habilidades Sociales	6600	6600	1	6.38	42,108.00
5	Promoción de la Salud		7700	7700	1	30.74	236,698.00
<b>Total</b>			<b>151,580</b>	<b>17,467</b>		<b>52,006.86</b>	<b>7,000,000.00</b>

Elaborado por: Lcda. Gala Rocío Fong Díaz  
Cargo: Directora Financiera  
Fecha: 20-11-2019

Autorizado por: María Ernestina Busto Reinos  
Cargo: Representante Legal

*L. F. T.*

*[Signature]*  
  
FUNDACION  
*Margarita Tejeda*  
Para Niños con Síndrome de Down



CTE-3

Fundación Margarita Tejada para niños con Síndrome de Down  
4ta. Avenida 12-20 zona 16, Acatán Santa Rosita  
[financiera21@fundacionmargaritatejada.org](mailto:financiera21@fundacionmargaritatejada.org) Tel.2208-1999

**Programación mensual de metas técnicas año 2020**

No. de Meta	META	Servicio	Enero	Febrero	Marzo	Abril	Total Cuatrimestre
			Programado	Programado	Programado	Programado	Programado
1	Atención Integral a personas con Síndrome de Down	1-A) Atención Grupal Primera Infancia	2380	2380	2380	2380	9520
		Personas a atender	140	140	140	140	140
		1-B) Atención Grupal niñez	2210	2210	2210	2210	8840
		Personas a atender	130	130	130	130	130
		1-C) Atención Grupal Jóvenes y adultos	2720	2720	2720	2720	10880
2	Atención Individual	Personas a atender	160	160	160	160	160
		2-A) Terapia del Habla	1320	1320	1320	1320	5280
		Personas a atender	300	300	300	300	300
		2-B) Terapia Sensorial	190	190	190	190	760
		Personas a atender	50	50	50	50	50
		2-C) Terapia Psicológica	90	90	90	90	360
		Personas a atender	45	45	45	45	45
		2-D) Fisioterapia	130	130	130	130	520
		Personas a atender	50	50	50	50	200
		2-E) Atención Médica	120	120	120	120	480
		Personas a atender	41	41	41	41	164
3	Alimentación	2-F) Atención Odontológica	60	60	60	60	240
		Personas a atender	41	41	41	41	164
		Alimentación	3060	3060	3060	3060	12240
4	Atención Psicosocial	Personas a atender: a) Alimentación con dieta normal	83	83	83	83	83
		Personas a atender: b) Alimentación con dieta especial	7	7	7	7	7
		4-A) Talleres para Padres	100	100	100	100	400
		Personas a atender	100	100	100	100	100
		4-B) Terapia Emocional a personas con Síndrome de Down	40	40	40	40	160
		Personas a atender	40	40	40	40	40
		4-C) Escuela para familiares	60	60	60	60	240
		Personas a atender	60	60	60	60	240
5	Promoción de la Salud	4-D) Convivencias de Habilidades Sociales	600	600	600	600	2400
		Personas a atender	600	600	600	600	2400
		Promoción de la Salud	700	700	700	700	2800
		Personas a atender	700	700	700	700	2800
		Total de Servicios	13780	13780	13780	13780	55120
		Total de Personas	2547	2547	2547	2547	7023

Elaborado por: Licda. Gala Rocío Fong Díaz  
Cargo: Directora Financiera  
Fecha: 25-11-2019

Autorizado por: María Ernestina Busto Recinos  
Cargo: Representante Legal

f)

f)

FUNDACION

*Margarita Tejada*

Para Niños con Síndrome de Down

4a. Ave. 12-20 zona 16, Acatán, Santa Rosita

PBX: (502) 2208.1999

[informacion@fundacionmargaritatejada.org](mailto:informacion@fundacionmargaritatejada.org)



CTE-3

Fundación Margarita Tejada para niños con Síndrome de Down  
4ta. Avenida 12-20 zona 16, Acatán Santa Rosita  
[financiera21@fundacionmargaritatejada.org](mailto:financiera21@fundacionmargaritatejada.org) Tel.2208-1999

**Programación mensual de metas técnicas año 2020**

No. de Meta	META	Servicio	Mayo	Junio	Julio	Agosto	Total
			Programado	Programado	Programado	Programado	Cuatrimstre Programado
1	Atención Integral a personas con Síndrome de Down	1-A) Atención Grupal Primera Infancia	2380	2380	2380	2380	9520
		Personas a atender	140	140	140	140	140
		1-B) Atención Grupal niñez	2210	2210	2210	2210	8840
		Personas a atender	130	130	130	130	130
		1-C) Atención Grupal Jóvenes y adultos	2720	2720	2720	2720	10880
		Personas a atender	160	160	160	160	160
2	Atención Individual	2-A) Terapia del Habla	1320	1320	1320	1320	5280
		Personas a atender	300	300	300	300	300
		2-B) Terapia Sensorial	190	190	190	190	760
		Personas a atender	50	50	50	50	50
		2-C) Terapia Psicológica	90	90	90	90	360
		Personas a atender	45	45	45	45	45
		2-D) Fisioterapia	130	130	130	130	520
		Personas a atender	50	50	50	50	200
		2-E) Atención Médica	120	120	120	120	480
		Personas a atender	41	41	41	41	164
3	Alimentación	2-F) Atención Odontológica	60	60	60	60	240
		Personas a atender	41	41	41	41	164
		Alimentación	3060	3060	3060	3060	12240
		Personas a atender a) Alimentación con dieta normal	83	83	83	83	83
		Personas a atender b) Alimentación con dieta especial	7	7	7	7	7
4	Atención Psicosocial	4-A) Talleres para Padres	100	100	100	100	400
		Personas a atender	100	100	100	100	100
		4-B) Terapia Emocional a personas con Síndrome de Down	40	40	40	40	160
		Personas a atender	40	40	40	40	40
		4-C) Escuela para familiares	60	60	60	60	240
		Personas a atender	60	60	60	60	240
		4-D) Convivencias de Habilidades Sociales	600	600	600	600	2400
		Personas a atender	600	600	600	600	2400
5	Promoción de la Salud	Promoción de la Salud	700	700	700	700	2800
		Personas a atender	700	700	700	700	2800
Total de Servicios			13780	13780	13780	13780	55120
Total de Personas			2547	2547	2547	2547	7023

Elaborado por:  
Cargo:  
Fecha:

Licda. Gala Rocío Fong Díaz  
Directora Financiera  
25-11-2019

Autorizado por:  
Cargo:

María Ernestina Busto Recinos  
Representante Legal

f)

f)





CTE-3

Fundación Margarita Tejeda para niños con Síndrome de Down  
4ta. Avenida 12-20 zona 16, Acatán Santa Rosita  
financiera21@fundacionmargaritatejada.org Tel.2208-1999

**Programación mensual de metas técnicas año 2020**

Programación Mensual de Metas Técnicas año 2022							
No. de Meta	META	Servicio	Septiembre	Octubre	Noviembre	Diciembre	Total
			Programado	Programado	Programado	Programado	Cuatrimstre Programado
1	Atención Integral a personas con Síndrome de Down	1-A) Atención Grupal Primera Infancia	2380	2380	2380	0	7140
		Personas a atender	140	140	140	0	140
		1-B) Atención Grupal niñez	2210	2210	2210	0	6630
		Personas a atender	130	130	130	0	130
		1-C) Atención Grupal jóvenes y adultos	2720	2720	2720	0	8160
		Personas a atender	160	160	160	0	160
2	Atención Individual	2-A) Terapia del Habla	1320	1320	1320	0	3960
		Personas a atender	300	300	300	0	300
		2-B) Terapia Sensorial	190	190	190	0	570
		Personas a atender	50	50	50	0	50
		2-C) Terapia Psicológica	90	90	90	0	270
		Personas a atender	45	45	45	0	45
		2-D) Fisioterapia	130	130	130	0	390
		Personas a atender	50	50	50	0	150
		2-E) Atención Médica	120	120	120	0	360
		Personas a atender	41	41	41	0	123
		2-F) Atención Odontológica	60	60	60	0	180
		Personas a atender	41	41	41	0	123
3	Alimentación	Alimentación	3060	3060	3060	0	9180
		Personas a atender a) Alimentación con dieta normal	83	83	83	0	0
		Personas a atender b) Alimentación con dieta especial	7	7	7	0	0
4	Atención Psicosocial	4-A) Talleres para Padres	100	100	100	0	300
		Personas a atender	100	100	100	0	100
		4-B) Terapia Emocional a personas con Síndrome de Down	40	40	40	0	120
		Personas a atender	40	40	40	0	40
		4-C) Escuela para familiares	60	60	60	0	180
		Personas a atender	60	60	60	0	180
		4-D) Convivencias de Habilidades Sociales	600	600	600	0	1800
	Personas a atender	600	600	600	0	1800	
5	Promoción de la Salud	Promoción de la Salud	700	700	700	0	2100
		Personas a atender	700	700	700	0	2100
Total de Servicios			13780	13780	13780	0	41340
Total de Personas			2547	2547	2547	0	5441

Elaborado por:  
Cargo:  
Fecha:

Licda. Gala Rocío Fong Díaz  
Directora Financiera  
25-11-2019

Autorizado por:  
Cargo:

María Ernestina Busto Recinos  
Representante Legal

f)

f)

4ta. Avenida 12-20 zona 16, Acatan Santa Rosita  
financiera21@fundacionmargaritajeada.org Tel.2208-1999

GUATEMALA

**Autorizado por:** **María Ernestina Busto Recinos**  
**Cargo:** **Representante Legal**

**Autorizado por:**  
**Cargo:**



*Microrhiza Tepida*

and the symptoms of the



**RECURSO HUMANO**

No.	NOMBRE DE LA PERSONA	PROFESION	No. COLEGIADO ACTIVO	RETRIBUCION MENSUAL Q
<b>1-A Atención Integral Primera Infancia</b>				
1	Gómez Gómez, Jaqueline Stefanie	Maestra de Educación Pre Primaria		3,350.00
2	Méndez Roldán, Marla Fernanda	Profesora Especializada en Educacion de Personas con Necesidades Especiales		3,650.00
3	Nájera Davila , Jazmin Esmeralda	Maestra de Educacion Primaria		3,650.00
4	Nájera Muñoz, Heidi Corina	Consejera familiar y social		3,350.00
5	Ochoa Barrios, Corina Beatriz	Niñera		3,212.00
6	Castillo Pérez, Marla Virginia	Maestra de Educacion PrePrimaria		3,650.00
7	Pineda Calderón, Amada Dulce María	Maestra de Educación Pre Primaria		3,650.00
8	Maura Shary Waleska Escobar Lemuz	Ama de Casa		3,212.00
9	Tecún Chávez, María Teresa	Niñera		3,212.00
10	Morales Molina, Marla Susana	Maestra de Educacion Fisica		3,500.00
11	Titus Monzón, Flor Irene	Psicóloga Escolar y Profesora especializada en problemas de Aprendizaje	9006	7,300.00
12	De Leon Marroquin, Febe Sunem	Maestra de Educacion Primaria, cursando Educacion Especial		3,650.00
13	Jiménez Padilla, Kimberli Yanse Estefany	Profesorado Educación Especial		3,650.00
14	Silva Esquite, Cecilia Marla	Profesorado Educación Especial		3,650.00
<b>1-B Atención Grupal niñez</b>				
15	Palacios Hernandez, Mery Fernanda	Maestra de Educación Pre Primaria		3,250.00
16	Amaya Torres, Marla Clemencia	Maestra de Educación PrePrimaria		3,650.00
17	García Zamora, Luz Marla Irene	Maestra en Educación Infantil Intercultural		3,650.00
18	Cutzal Morales, Ana Lucía	Técnica Universitaria en Educación Especial		3,650.00
19	Zamora Beteta, Flor De Marla	Profesorado Educación Especial		3,650.00
20	Flores García, Marla Fernanda	Maestra de Educación Primaria		3,650.00
21	Godínez Aguilar, Marla Magdalena	Maestra de Educación Pre Primaria		3,650.00
22	Hernandez Guevara, Esmeralda	Maestra de Educación Primaria		3,650.00
23	Méndez Flores, Claudia Marla	Profesora Especializada en Educacion de Niños Especiales	29414	7,300.00
24	Mury Ortiz, Margarita	Licenciada en Educación y Aprendizaje y Profesora Especializada en Educacion de Personas con Necesidades Especiales		3,650.00
25	Ruano , Ruth Noemí	Nivel primario		3,212.00
26	Solares Batres, Samara Raquel	Maestra de Educación Primaria		3,650.00
27	Trinidad Herrera, Carolin Minerva	Maestra de Educacion PrePrimaria		3,650.00
28	Pérez Salazar, Suly Odilia	Maestra de Educación Primaria Urbana		3,650.00
29	Pérez González, Sulema Marisol	Maestra de Educación Primaria		3,650.00
30	Toscano Tecun, Itzel Yulissa	Maestra de Educación Primaria Urbana		3,650.00
31	García Monzón, César Daniel	Maestro de Educación Fisica		3,500.00
32	Coronado Aguilar, Blanca Guissela	Profesora en Educación Especial		4,000.00
33	Chew Mendieta, Claudia Lisette	Maestra de Educacion PrePrimaria		3,650.00
34	Paniagua Reyes, Marla José	Maestra de Educacion Preprimaria		3,650.00
35	Por contratar			3,500.00
36	Ramírez Avadio, Wuesly Abigall	Maestra de Educacion Primaria		3,650.00
37	Aceituno Santos, Maria José	Profesorado Educación Especial		3,650.00
38	Por contratar			3,250.00
39	Gómez Chávez, Virginia	Profesorado Educación Especial		3,650.00
40	Molina Silva, Sandra Patricia	Niñera		3,212.00
41	Palacios Barrientos, Carol Marla Fidelina	Maestra de Educacion PrePrimaria		3,650.00
42	Tepas Cuque, Lourdes Marla	Profesorado En Educación Especial		3,650.00
43	Por contratar			3,500.00
44	Rodríguez Rodríguez, Clara Orfina	Ama de Casa		3,212.00
<b>1-C Atención Grupal Jóvenes y adultos</b>				
45	Pineda Calderón, Evelyn Lisseth	Maestra de Educación PrePrimaria		3,650.00
46	Estrada Morales, Jessica Alejandra	Maestra de Educacion PrePrimaria		3,350.00

## RECURSO HUMANO

No.	NOMBRE DE LA PERSONA	PROFESION	No. COLEGIADO ACTIVO	RETRIBUCION MENSUAL Q
47	Acájabon Martínez, Miriam Mercedes	Licenciada en Psicología Industrial	3723	7,300.00
48	Ajvix Linares, Luvia Aracely	Tecnico en Educación Especial y/o Cierre de Pensum en Profesorado Educacion Especial		3,650.00
49	Por contratar			3,500.00
50	Baján Morales, Mónica Marleny	Tecnico en Educación Especial		3,650.00
51	Gálvez Giraldo, Katherine Andrea	Bachiller/Pensum Cerrado Educadora Especial		3,650.00
52	Chinchilla, Gemina	Ama de Casa		3,212.00
53	Carcamo Rodenas, Ana Luisa	Profesorado Educación Especial		3,650.00
54	Concuá Monterroso, Blanca Estela	Ama de Casa		3,212.00
55	Barrios , Angelica Sarai	Bachiller		3,212.00
56	González Alvarez, Jeniffer Celeste	Maestra de Educacion Primaria		3,650.00
57	Queche, Nancy	Perito Contador		3,350.00
58	Vásquez Almeda, Marleny Doribell	Niñera		3,212.00
59	Rodríguez García, Indra Janet	Bachiller		3,650.00
60	Pérez García, Josselin Emileny	Niñera		3,212.00
61	Butz Perdomo, Andrea María	Profesorado Educación Especial		3,650.00
62	Calderón Alborná, María Natalia	Maestra de Educación PrePrimaria		3,650.00
63	Castillo López, Fabiola Patricia	Maestra de Educacion PrePrimaria		3,650.00
64	Reyes Palacios, Fátima Rubí	Bachiller		3,650.00
65	Echeverría Urizar, Vanessa Esthephanía	Maestra de Educacion PrePrimaria		3,350.00
66	Gómez De León, Wilber Benedicto	Licenciado en Psicología	4133	7,000.00
67	Escobar Fuentes, Zuleycka Alejandra	Maestra de Educacion PrePrimaria		3,350.00
68	Mejía Martinez, Jennifer Odeth	Maestra de Educacion Primaria		3,650.00
69	Mendoza Velásquez, María Ester	Maestra de Educación Primaria		3,650.00
70	Morales Mérida, Mónica Fernanda	Maestra de Educación Pre Primaria		3,650.00
71	Amaya , María Fernanda	Bachiller en ciencias y Letras		3,350.00
72	Menocal Leiva, Valerie Mariana	Bachiller en ciencias y Letras		3,350.00
73	Pérez Rodríguez, Hilda Rebeca	Bachiller		3,212.00
74	Hernández Morales, María Andrea	Maestra de Educación PrePrimaria		3,350.00
75	Ruano Méndez, Vilma Elizabeth	Bachiller		3,212.00
76	Velásquez Avea, Allison Melissa	Maestra de Educacion PrePrimaria		3,650.00
77	Roque Godínez, José Manuel	Bachiller en Computación con orientacion científica		3,650.00
78	Norma Maritza Sacarías Pérez de Isem	Ama de Casa		3,212.00
<b>Atención Individual</b>				
<b>Terapia del Habla</b>				
79	Jimenez Chiguichón, Jennifer Gabriela	Psicologa Clínica		3,600.00
80	Rodas Guerra, Gladys Anasol	Terapista del Lenguaje		3,600.00
81	Santizo Ramírez, Leslie Aracely	Terapista del Lenguaje		3,600.00
82	Urrutia Cambranes, Scarleth del Carmen	Terapista del Lenguaje		3,600.00
83	Aceltuno Uribe, Rita María	Licenciada en Psicología	10226	11,350.00
<b>2-b Terapia Sensorial</b>				
84	González Cruz, Michelle Alejandra	Terapista Ocupacional		3,600.00
85	Ortega Barrera, Oneldy Elieth	Terapista Ocupacional		3,600.00
86	Pavone de Estefano, Andreina			2,500.00
<b>2-d Fisioterapia</b>				
87	Arias, Ana Gabriela	Tecnica universiataria en Fisioterapia		4,200.00
<b>2-e Atención Médica</b>				
88	Mitzi Priscila Castellanos Alvarado	Medica cirujana	17189	7,000.00
<b>2-f Atención Odontológica</b>				
89	Esdras Abdiel Morales Solano	Cirujano Dentista	4132	4,000.00
<b>3 - Alimentación</b>				
90	Morales Velásquez, Alva Julieta	Cocinera		3,500.00
<b>4 - Atención Psicosocial</b>				
91	Dardón Jimenez, Gisela Maribel	Licenciada en Psicología Clínica	5677	6,600.00
92	Huertas Fortuny, Marlenne Alcira	Licenciada en Psicología Clínica	2503	4,000.00



## RECURSO HUMANO

No.	NOMBRE DE LA PERSONA	PROFESION	No. COLEGIADO ACTIVO	RETRIBUCION MENSUAL Q
93	Rodríguez Salazar, Silvia Lucrecia	Maestra de Educacion Pre Primaria	9030	4,000.00
<b>5- Capacitaciones</b>				
94	Elias Morales, Adela Esther	Maestra		3,650.00
<b>Personal compartido</b>				
95	De León Ramírez, Karla Floridalma	Licenciatura en Trabajo Social	27863	7,000.00
96	Muñoz Quevedo, Ligia Lizeth	Técnico en Trabajo Social		3,500.00
97	Gutiérrez Vargas, Alda Del Carmen	Maestra de Educación Primaria, Cierre de Pensum Educación Especial		6,300.00
98	Molina Jerez, Sylvia María	Licda en Educación y Aprendizaje	29415	17,000.00
99	Subuyuj Morataya, Edwin Joel	Maestro de Educación Musical		3,500.00
100	Veras Bolaños, Edgar Alfredo	Bachiller en Computación		2,100.00
<b>Administración</b>				
101	Reyes Reyes, Manuel Yulandir	Herrero		4,750.00
102	Mejía Cabrera, Edwar Arnulfo	Piloto, Pintor y mantenimiento		3,250.00
103	Barillas Pérez, Eduardo	Carpintero		3,250.00
104	<del>Islem López, David</del>	<del>Albañil</del>		<del>3,250.00</del>
105	San José González, Kevin Elizandro	Piloto, Pintor y Plero		3,250.00
106	López Avila, Henry Rafael	Jardinero		3,250.00
107	Cortez López, Mercedes	Mantenimiento		3,212.00
108	Churumla Domínguez, María Rosario	Ama de casa		3,212.00
109	Suntecún Jordán, Scherilyn Azucena	Perito Contador		4,000.00
110	Pérez Bámaca, Marlon Ottoniel	Perito Contador		4,400.00
111	Fong Díaz, Gala Rocío	Licenciada en Contaduría Pública y Auditoría	7581	17,000.00



Fundación Margarita Tejada para niños con Síndrome de Down  
4ta. Avenida 12-20 zona 16, Acatán Santa Rosita  
[financiera21@fundacionmargaritatejada.org](mailto:financiera21@fundacionmargaritatejada.org) Tel.2208-1999



**AREA FINANCIERA**

**CTE-1**



**Programación mensual por tipo de gasto año 2020, Expresado en Quetzales**

No.	Categoría de Gasto	Enero Pto.	Febrero Pto.	Marzo Pto.	Abril Pto.	Total Cuatrimestre Pto.
<b>1</b>	<b>Recurso Humano</b>	537,652.99	537,652.99	537,652.99	537,652.99	2,150,611.95
<b>2</b>	<b>Gastos de Funcionamiento</b>	54,014.17	56,761.67	83,171.67	65,121.67	259,069.17
2.1	Energía Eléctrica	6,700.00	6,700.00	6,700.00	6,700.00	26,800.00
2.2	Agua	8,250.00	8,250.00	8,250.00	8,250.00	33,000.00
2.3	Telefonía	2,100.00	2,100.00	2,100.00	2,100.00	8,400.00
2.4	Impresión, encuadernación y reproducción	1,000.00	600.00	600.00	600.00	2,800.00
2.5	Viáticos y otros gastos conexos	3,100.00	8,000.00	8,000.00	8,000.00	27,100.00
2.6	Arrendamiento de Equipo de Oficina	2,240.00	2,240.00	2,240.00	2,240.00	8,960.00
2.7	Arrendamiento de medios de transporte	2,000.00	2,000.00	5,000.00	2,000.00	11,000.00
2.8	Mant y rep equipo de computo	1,666.67	1,666.67	1,666.67	1,666.67	6,666.67
2.9	Mantenimiento y reparación de otras máquinas y equipo	-	-	4,500.00	-	4,500.00
2.10	Mantenimiento y Reparación de Instalaciones	-	-	-	-	-
2.11	Exámenes de Laboratorio	-	-	9,900.00	9,750.00	19,650.00
2.12	Extracción de basura, desechos hospitalarios y otros relacionados	1,057.50	1,415.00	1,415.00	1,415.00	5,302.50
2.13	Alimentos para Personas	10,000.00	10,000.00	10,000.00	10,000.00	40,000.00
2.14	Combustibles y Lubricantes	400.00	400.00	400.00	400.00	1,600.00
2.15	Insecticidas, fumigantes y similares	600.00	600.00	600.00	600.00	2,400.00
2.16	Productos Medicinales y Farmaceuticos	4,000.00	1,390.00	-	1,500.00	6,890.00
2.17	Suministros computacion	1,000.00	-	2,000.00	-	3,000.00
2.18	Utiles de oficina	-	1,500.00	9,900.00	-	11,400.00
2.19	Utiles de Limpieza y Productos Sanitarios	9,900.00	9,900.00	9,900.00	9,900.00	39,600.00
<b>TOTALES</b>		<b>591,667.15</b>	<b>594,414.65</b>	<b>620,824.65</b>	<b>602,774.65</b>	<b>2,409,681.11</b>

Elaborado por: Licda. Gala Rocío Fong Díaz  
Cargo: Directora Financiera  
Fecha: 25-11-2019

Autorizado por: María Ernestina Busto Recinos  
Cargo: Representante Legal

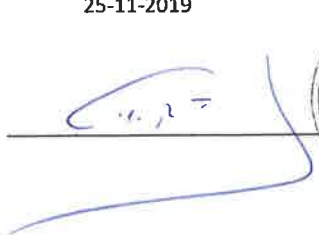
Firma:

Firma:

FUNDACION

*Margarita Tejada*

Para Niños con Síndrome de Down







Fundación Margarita Tejada para niños con Síndrome de Down  
4ta. Avenida 12-20 zona 16, Acatán Santa Rosita  
financiera21@fundacionmargaritajada.org Tel.2208-1999

Síndrome  
de Down  
*Experto Social*

AREA FINANCIERA

CTE-1

Programación mensual por tipo de gasto año 2020, Expresado en Quetzales

No.	Categoría de Gasto	Mayo Pto.	Junio Pto.	Julio Pto.	Agosto Pto.	Total Cuatrimestre Pto.	Total Acumulado anual Pto.
1	Recurso Humano	537,652.99	537,652.99	537,652.99	537,652.99	2,150,611.95	4,301,223.89
2	Gastos de Funcionamiento	71,021.67	77,671.67	57,871.67	60,471.67	267,036.67	526,105.83
2.1	Energía Eléctrica	6,700.00	6,700.00	6,700.00	6,700.00	26,800.00	53,600.00
2.2	Agua	8,250.00	8,250.00	8,250.00	8,250.00	33,000.00	66,000.00
2.3	Telefonía	2,100.00	2,100.00	2,100.00	2,100.00	8,400.00	16,800.00
2.4	Impresión, encuadernación y reproducción	6,500.00	600.00	600.00	600.00	8,300.00	11,100.00
2.5	Viáticos y otros gastos conexos	8,000.00	12,900.00	8,000.00	8,000.00	36,900.00	64,000.00
2.6	Arrendamiento de Equipo de Oficina	2,240.00	2,240.00	2,240.00	2,240.00	8,960.00	17,920.00
2.7	Arrendamiento de medios de transporte	2,000.00	2,000.00	2,000.00	2,000.00	8,000.00	19,000.00
2.8	Mant y rep equipo de computo	1,666.67	1,666.67	1,666.67	1,666.67	6,666.67	13,333.33
2.9	Mantenimiento y reparación de otras máquinas y equipo	-	-	-	-	-	4,500.00
2.10	Mantenimiento y Reparación de Instalaciones	-	9,900.00	-	-	9,900.00	9,900.00
2.11	Exámenes de Laboratorio	5,350.00	-	-	-	5,350.00	25,000.00
2.12	Extracción de basura, desechos hospitalarios y otros relacionados	1,815.00	1,415.00	1,415.00	1,415.00	6,060.00	11,362.50
2.13	Alimentos para Personas	10,000.00	10,000.00	10,000.00	10,000.00	40,000.00	80,000.00
2.14	Combustibles y Lubricantes	400.00	400.00	400.00	400.00	1,600.00	3,200.00
2.15	Insecticidas, fumigantes y similares	600.00	600.00	600.00	600.00	2,400.00	4,800.00
2.16	Productos Medicinales y Farmaceuticos	1,500.00	9,000.00	3,000.00	3,000.00	16,500.00	23,390.00
2.17	Suministros computacion	1,000.00	-	1,000.00	-	2,000.00	5,000.00
2.18	Utiles de oficina	3,000.00	-	-	3,600.00	6,600.00	18,000.00
2.19	Utiles de Limpieza y Productos Sanitarios	9,900.00	9,900.00	9,900.00	9,900.00	39,600.00	79,200.00
<b>TOTALES</b>		<b>608,674.65</b>	<b>615,324.65</b>	<b>595,524.65</b>	<b>598,124.65</b>	<b>2,417,648.61</b>	<b>4,827,329.72</b>

Elaborado por: Licda. Gala Rocío Fong Díaz  
Cargo: Directora Financiera  
Fecha: 25-11-2019

Autorizado por: María Ernestina Busto Recinos  
Cargo: Representante Legal

Firma:

*[Firma]*



Firma:

*[Firma]*



FUNDACION

*Margarita Tejada*

Para Niños con Síndrome de Down





Fundación Margarita Tejada para niños con Síndrome de Down  
4ta. Avenida 12-20 zona 16, Acatán Santa Rosita  
financiera21@fundacionmargaritatejada.org Tel.2208-1999

Síndrome  
de Down  
*República Guatemala*

AREA FINANCIERA

CTE-1

Programación mensual por tipo de gasto año 2020, Expresado en Quetzales

No.	Categoría de Gasto	Septiembre	Octubre	Noviembre	Diciembre	Total Cuatrimestre	Total Acumulado anual
		Pto.	Pto.	Pto.	Pto.	Pto.	Pto.
1	Recurso Humano	537,652.99	537,652.99	537,652.99	385,817.15	1,998,776.11	6,300,000.00
2	Gastos de Funcionamiento	67,661.67	46,545.13	38,965.71	20,721.67	173,894.17	700,000.00
2.1	Energía Eléctrica	6,700.00	6,700.00	6,700.00	6,300.00	26,400.00	80,000.00
2.2	Agua	8,250.00	8,250.00	8,250.00	8,250.00	33,000.00	99,000.00
2.3	Telefonía	2,100.00	2,100.00	2,100.00	2,100.00	8,400.00	25,200.00
2.4	Impresion, encuadernacion y reproduccion	500.00	500.00	1,200.00	705.00	2,905.00	14,005.00
2.5	Viáticos y otros gastos conexos	8,000.00	8,000.00	8,000.00	-	24,000.00	88,000.00
2.6	Arrendamiento de Equipo de Oficina	2,240.00	2,240.00	-	-	4,480.00	22,400.00
2.7	Arrendamiento de medios de transporte	2,000.00	2,000.00	2,000.00	-	6,000.00	25,000.00
2.8	Mant y rep equipo de computo	1,666.67	1,666.67	1,666.67	1,666.67	6,666.67	20,000.00
2.9	Mantenimiento y reparación de otras máquinas y equipo	-	-	-	-	-	4,500.00
2.10	Mantenimiento y Reparación de Instalaciones	9,900.00	9,900.00	6,991.54	-	26,791.54	36,691.54
2.11	Exámenes de Laboratorio	-	-	-	-	-	25,000.00
2.12	Extracción de basura, desechos hospitalarios y otros relacionados	1,815.00	1,415.00	1,057.50	700.00	4,987.50	16,350.00
2.13	Alimentos para Personas	9,990.00	-	-	-	9,990.00	89,990.00
2.14	Combustibles y Lubricantes	400.00	400.00	400.00	400.00	1,600.00	4,800.00
2.15	Insecticidas, fumigantes y similares	600.00	600.00	600.00	600.00	2,400.00	7,200.00
2.16	Productos Medicinales y Farmaceuticos	3,000.00	2,000.00	-	-	5,000.00	28,390.00
2.17	Suministros computacion	600.00	-	-	-	600.00	5,600.00
2.18	Utiles de oficina	-	-	-	-	-	18,000.00
2.19	Utiles de Limpieza y Productos Sanitarios	9,900.00	773.46	-	-	10,673.46	89,873.46
<b>TOTALES</b>		<b>605,314.65</b>	<b>584,198.11</b>	<b>576,618.69</b>	<b>406,538.81</b>	<b>2,172,670.27</b>	<b>7,000,000.00</b>

Elaborado por: Licda. Gala Rocío Fong Díaz  
Cargo: Directora Financiera  
Fecha: 25-11-2019

Autorizado por: María Ernestina Busto Recinos  
Cargo: Representante Legal

Firma:

  
Firma: 

Firma:





FUNDACION

*Margarita Tejada*  
Para Niños con Síndrome de Down



CTE-2

Fundación Margarita Tejada para niños con Síndrome de Down  
4ta. Avenida 12-20 zona 16, Acatán Santa Rosita  
financiera21@fundacionmargaritatejada.org Tel. 2208-1999

## AREA FINANCIERA

INTEGRACION DEL COSTO - EXPRESADO EN QUETZALES  
PERIODO DEL 01 DE ENERO AL 31 DE DICIEMBRE 2020

No.	Categoría de Gasto	Meta 1-a	Meta 1-b	Meta 1-c	Meta 2-a	Meta 2-b	Meta 2-c	Meta 2-d	Meta 2-e	Meta 2-f	Meta 3- Alim.	Meta 4-a	Meta 4-b	Meta 4-c	Meta 4-d	Meta 4-e	Total Acumulado
1	Recurso Humano	1,024,810.48	1,884,559.72	2,093,907.47	411,498.83	146,168.81	133,090.81	58,926.24	87,892.24	57,892.24	81,473.28	83,355.33	33,686.08	22,860.02	39,215.66	140,662.19	6,300,000.00
2.14	Alimentos para Personas										89,590.00						89,590.00
2.17	Productos Medicinales y Farmaceuticos								17,034.00	11,356.00							28,390.00
2.12	Exámenes de Laboratorio								25,000.00	0.00							25,000.00
	Sub Total	1,024,810.48	1,884,559.72	2,093,907.47	411,498.83	146,168.81	133,090.81	58,926.24	129,926.24	69,248.24	171,463.28	83,355.33	33,686.08	22,860.02	39,215.66	140,662.19	6,443,380.00

## COSTO INDIRECTO

2.1	Energía Eléctrica	20,000.00	17,600.00	16,800.00	2,400.00	2,400.00	2,400.00	800.00	2,400.00	2,400.00	8,800.00	800.00	800.00	800.00	800.00	800.00	80,000.00
2.2	Agua	24,750.00	21,780.00	20,750.00	2,970.00	2,970.00	2,970.00	990.00	2,970.00	2,970.00	10,890.00	990.00	990.00	990.00	990.00	990.00	99,000.00
2.3	Teléfono	6,048.00	6,048.00	6,048.00	756.00	756.00	756.00	756.00	756.00	756.00	756.00	126.00	126.00	126.00	126.00	1,260.00	25,200.00
2.4	Impresión, encuadernación y reproducción	2,801.00	3,501.25	4,061.45	280.10	280.10	280.10	0.00	280.10	280.10	0.00	420.15	0.00	420.15	0.00	1,400.50	14,005.00
2.5	Vídeos y otros gastos conexos	0.00	13,200.00	13,200.00	0.00	0.00	0.00	0.00	0.00	0.00	0.00	0.00	0.00	0.00	0.00	61,600.00	88,000.00
2.6	Arrendamiento de Equipo de Oficina	4,480.00	5,600.00	6,486.00	448.00	448.00	448.00	0.00	448.00	448.00	0.00	672.00	0.00	672.00	0.00	2,240.00	22,400.00
2.7	Arrendamiento de medios de transporte	0.00	0.00	0.00	0.00	0.00	0.00	0.00	0.00	0.00	0.00	0.00	0.00	0.00	0.00	25,000.00	25,000.00
2.8	Mant y rep. equipo de computo	5,800.00	5,000.00	6,800.00	600.00	600.00	600.00	0.00	200.00	200.00	0.00	0.00	0.00	0.00	0.00	600.00	20,000.00
2.9	Mantenimiento y reparación de otras máquinas y equipo	1,305.00	1,305.00	1,305.00	0.00	0.00	0.00	0.00	225.00	360.00	0.00	0.00	0.00	0.00	0.00	4,500.00	4,500.00
2.10	Mantenimiento y Reparación de instalaciones	9,539.80	9,539.80	9,539.80	1,100.75	1,100.75	1,100.75	1,100.75	1,100.75	1,100.75	1,467.64	0.00	0.00	0.00	0.00	0.00	36,691.54
2.11	Extracción de basura y Desechos hospitalarios	4,087.50	4,087.50	4,087.50	490.50	490.50	490.50	490.50	490.50	490.50	1,144.50	0.00	0.00	0.00	0.00	0.00	16,350.00
2.13	Combustibles y lubricantes	1,599.84	1,599.84	1,600.32	0.00	0.00	0.00	0.00	0.00	0.00	0.00	0.00	0.00	0.00	0.00	0.00	4,800.00
2.15	Insecticidas, fumigantes y similares	1,800.00	2,160.00	2,376.00	72.00	72.00	72.00	72.00	72.00	72.00	72.00	72.00	72.00	72.00	72.00	72.00	7,200.00
2.16	Suministros computación	1,680.00	1,624.00	1,512.00	56.00	56.00	56.00	56.00	0.00	0.00	0.00	112.00	0.00	112.00	0.00	280.00	5,600.00
2.18	Útiles de oficina	5,400.00	5,220.00	4,860.00	180.00	180.00	180.00	180.00	0.00	0.00	0.00	360.00	0.00	360.00	0.00	900.00	18,000.00
2.19	Útiles de Limpieza y Productos Sanitarios	22,468.37	26,962.04	29,658.24	898.73	898.73	898.73	898.73	898.73	898.73	898.73	898.73	898.73	898.73	898.73	898.73	89,873.46
	Sub Total	111,759.31	125,227.43	129,134.31	10,252.08	9,852.08	10,488.08	5,343.96	9,841.08	9,976.08	24,028.87	4,450.88	2,886.73	4,450.88	2,886.73	96,041.28	556,620.00

## TOTAL COSTOS

1,136,569.99	2,009,787.15	2,223,041.78	421,750.81	156,020.89	148,578.89	64,270.22	139,767.32	79,224.32	195,492.15	87,806.21	36,573.41	27,310.90	42,102.39	236,703.47	7,000,000.00
--------------	--------------	--------------	------------	------------	------------	-----------	------------	-----------	------------	-----------	-----------	-----------	-----------	------------	--------------

## PERSONAS ATENDIDAS EN EL AÑO

8,118.36	15,459.90	13,894.01	1,405.84	3,120.42	3,190.64	116.85	309.91	175.66	2,172.14	878.06	914.34	41.38	6.600	7.700	17.467
----------	-----------	-----------	----------	----------	----------	--------	--------	--------	----------	--------	--------	-------	-------	-------	--------

## COSTO PROMEDIO POR PERSONA ATENDIDA ANUAL

140	130	160	300	50	45	550	451	451	90	100	40	660	6.600	7.700	17.467
-----	-----	-----	-----	----	----	-----	-----	-----	----	-----	----	-----	-------	-------	--------

Elaborado por: Licda. Gala Rocio Fong Diaz  
Cargos: Directora Financiera

Autorizado por:  
Cargos:

Maria Ernestina Busto Racinos  
Representante Legal



FUNDACION  
Margarita Tejada  
para Niños con Síndrome de Down

**PLAN ANUAL DE ADQUISICIONES 2020**

No.	Rubro de Gasto	Presupuesto Total a Ejecutar	Descripción
1	Recurso Humano	6,300,000.00	Pago de salarios, lgss y prestaciones laborales (Se paga el salario quincenal) y Honorarios por servicios
2.1	Energía Eléctrica	80,000.00	Consumo de luz
2.2	Agua	99,000.00	Consumo de agua
2.3	Telefonía	25,200.00	Consumo de telefono
2.4	Impresion, encuadernacion y reproduccion	14,005.00	Fotocopias, impresión de documentos informativos o papelería impresa
2.5	Viáticos y otros gastos conexos	88,000.00	Combustible, alimentos, hospedaje, parqueo y otros gastos necesarios en los viajes al interior y en la ciudad capital, para impartir las capacitaciones y los programas de inclusiones
2.6	Arrendamiento de Equipo de Oficina	22,400.00	Alquiler de fotocopadoras
2.7	Arrendamiento de medios de transporte	25,000.00	Alquiler de vehículos para impartir las capacitaciones
2.8	Mant y rep equipo de computo	20,000.00	Mantenimiento y reparación de equipo de computo
2.9	Mantenimiento y reparación de otras máquinas y equipo	4,500.00	Reparación de máquinas o equipo de mantenimiento
2.10	Mantenimiento y Reparación de Instalaciones	36,691.54	Gastos de mantenimiento y reparaciones tales como pintura, instalaciones eléctricas, cambio de piso dañado, canalización de agua pluvial y otros necesarios para mantener las instalaciones en buen estado
2.11	Exámenes de Laboratorio	25,000.00	Exámenes de laboratorio, como hematología, tiroides, perfil de lípidos y otros necesarios
2.12	Extracción de basura y Desechos hospitalarios	16,350.00	Extracción de basura y Desechos hospitalarios, así como servicio de ambientales
2.13	Alimentos para Personas	89,990.00	Compra vegetales, carnes y otros insumos para elaborar los alimentos
2.14	Combustibles y Lubricantes	4,800.00	Combustible para maquinas de mantenimiento
2.15	Insecticidas, fumigantes y similares	7,200.00	Para el control de plagas y fumigación
2.16	Productos Medicinales y Farmaceuticos	28,390.00	Medicamentos recetados por los especialistas o utilizados en la clinica médica de planta y la clinica odontológica
2.17	Suministros computacion	5,600.00	Tintas y cintas para impresoras
2.18	Útiles de oficina	18,000.00	Hojas de papel bond y plasticos para laminar documentación
2.19	Útiles de Limpieza y Productos Sanitarios	89,873.46	Papel de baño, de manos, cloro, jabón, desinfectante, y otros artículos de limpieza necesarios
<b>Totales</b>		<b>7,000,000.00</b>	

Elaborado por: Licda. Gala Rocío Fong Díaz  
Cargo: Directora Financiera  
Fecha: 25-11-2019

Autorizado por: María Ernestina Busto Recinos  
Cargo: Representante Legal

Firma



Firma



FUNDACION

*Margarita Tejada*



Para Niños con Síndrome de Down